

Pesquisa aponta queda de 14,85% nas vendas e 23,78% nas locações da região



Divulgação

Ao analisar os resultados das vendas e locações de imóveis entre novembro e dezembro, o CRECI-SP divulgou que houve queda de 14,85% nas vendas e de 23,78% nas locações. Foram consultadas 104 imobiliárias da Baixada Santista. A maioria das casas vendidas no período (62,5%) tinha valores até R\$ 300 mil, com dois dormitórios e área útil de 50 a 100 m². Para os apartamentos, a faixa de preço preferida dos compradores ficou no mesmo valor: 57,7%, com mesma estrutura. Segundo a evolução, entre outubro e novembro foi o período de maior venda de imóveis na região. A queda de 40% registrada em outubro fez o caminho inverso e chegou a 102% em novembro. Já o valor de aluguel preferido dos inquilinos de casas na Baixada foi de até R\$ 1,5 mil, sendo que a maioria alugada em dezembro foi de dois dormitórios com área útil entre 50 a 100 m². O valor de aluguel de apartamentos ficou entre R\$ 2 mil, na mesma estrutura.

Pesquisa do CRECI-SP foi feita com base em dados levantados em 104 imobiliárias das nove cidades da Baixada Santista

Página 5

Política

União dos Vereadores da Baixada Santista elege primeira mulher: Audrey Kleys

A vereadora santista Audrey Kleys (PP) foi eleita presidente da nova diretoria da União dos Vereadores da Baixada Santista, na sexta-feira, dia 20, em solenidade realizada na Câmara de Praia Grande. Ela entra para a história como a primeira mulher a ocupar o cargo na entidade, fundada em 2010 para representar os 136 vereadores das nove cidades da região. Além de Audrey, outros 11 vereadores fazem parte da diretoria do colegiado e mais nove do conselho consultivo. Do Legislativo de Praia Grande, dois membros fazem parte da nova diretoria: Rodrigo Rosário (PP), eleito como segundo secretário; e Renata Zabeu (DEM), que será diretora de Defesa dos Interesses da Mulher. O mandato dos novos eleitos terá duração de dois anos. Em seu primeiro discurso como presidente, Audrey agradeceu aos seus pares pela confiança e oportunidade, clamou por união e respeito à diversidade.

Página 3

Gazeta ajuda menino a realizar sonho de conhecer o DJ Alok

Página 6

Petrobras sobe preço da gasolina em 7,46% para distribuidoras

Página 3

Educação de PG inicia projeto piloto para climatizar escolas

Divulgação PMPG/Felipe França



Ainda dentro das comemorações dos 56 anos de Praia Grande, na quarta, dia 25, ocorreu a entrega da ampliação da EM Paulo de Souza Sandoval, que terá mais 282 novas vagas para creche

Visando garantir o bem-estar dos alunos, professores e funcionários das escolas municipais, a Secretaria de Educação (Seduc) de Praia Grande deu início a projeto piloto para climatização das unidades municipais. As primeiras escolas a receberem os aparelhos para refrigeração do ar são Icaro Batista Cardoso, no Boqueirão; e Vereadora Isaura Campos Garcia, no Sítio do Campo. A previsão é que o sistema esteja pronto nessas unidades para o início do ano letivo, que começa dia 6 de fevereiro. E dentro das comemorações dos 56 anos da Cidade, duas ampliações garantirão mais 1.122 vagas no bairro Esmeralda. Na quarta, dia 25, ocorreu a entrega da ampliação da EM Paulo de Souza Sandoval, que passa a contar com 282 novas vagas para creche. E no dia 2 de fevereiro, às 10h, está prevista entrega das obras da EM Profª Maria Clotilde Lopes Comitre Rigo, que terá mais 840 vagas de ensino fundamental.

Página 4

Covid-19 mata mais grávidas do que população em geral

A pandemia de covid-19 provocou mais mortes em gestantes e puérperas do que na população em geral, revela Estudo do Observatório Covid-19 da Fundação Oswaldo Cruz (Fiocruz). O levantamento, publicado na revista científica BMC Pregnancy and Childbirth, estima o elevado número de mortes maternas causadas direta e indiretamente pela covid-19 no Brasil em 2020. Segundo o estudo, naquele ano, houve excesso de mortes maternas de 40%, quando comparado aos anos anteriores. Mesmo considerando a expectativa de aumento das mortes em geral em decorrência da pandemia, ainda assim, houve um excesso de 14%. A pesquisa também identificou que as chances de hospitalização de gestantes com covid-19 foram 337% maiores. Para as internações em UTI, as chances foram 73% maiores e o uso de suporte ventilatório invasivo foi 64% a mais que pacientes em geral com covid-19 que morreram em 2020. O estudo usou dados do Sistema de Informação de Vigilância Epidemiológica da Gripe (SivepGripe) de 2020 e 2021.



Página 5

Em Praia Grande, a vacinação contra covid-19 é feita no Centro de Especialidades Médicas, Ambulatorial e Social (Cemas), no Guilhermina, e nas Unidades de Saúde da Família (Usafas)

Wesley Safadão e Léo Santana se apresentam sexta no Estação Verão

Divulgação PMPG/Marcelo Guedes



Página 6

Wesley Safadão se apresenta no Estação Verão Show pela terceira vez; e Léo Santana agita Praia Grande pelo segundo ano consecutivo

O projeto Estação Verão Show chega a sua quarta semana de sucesso trazendo forró e axé, com dois cantores populares brasileiros: Wesley Safadão e Léo Santana. Com 19 anos de carreira, o cantor, produtor e empresário Wesley Safadão traz grandes sucessos do forró para Praia Grande, como *Aquele 1%*, *Você Partiu Meu Coração*, entre outras que se tornaram música chiclete em diversos verões. E o GG da Bahia, apelido de Léo Santana por sua altura, apresentará muito axé e rebolado para o público da Cidade, com sucessos como *Rebolation*, *Santinha*, *Contatinho*, entre outros. Os convites para os shows custam R\$ 70,00 (variando de acordo com o show) e podem ser adquiridos pelo site www.estacaoveraopg.com.br ou turismo.praia grande.sp.gov.br. Quem apresentar o carnê do IPTU e funcionários públicos da Prefeitura de Praia Grande ganha desconto de 50% nos setores pista e pista premium.

Posto de Atendimento ao Trabalhador de Praia Grande está com 43 vagas

Divulgação PMPG/Jairo Marques



Página 4

Entre as funções, têm 15 vagas para vendedor de serviços, dez para motorista entregador, seis para vendedor interno, duas para pedreiro, duas para atendente de lanchonete, entre outras

Previsão do tempo

SOL COM ALGUMAS NUVENS, MAS NÃO CHOVE. EM PRAIA GRANDE A TEMPERATURA VARIA ENTRE 20°C E 30°C.



Cotação do Dólar

O DÓLAR FECHOU EM QUEDA DE 1,22% ANTE O REAL NA QUARTA-FEIRA, DIA 25. MOEDA SERÁ COMERCIALIZADA A R\$ 5,08.



Fale com o Gazeta

MANDE SUA SUGESTÃO, RECLAMAÇÃO OU FOTO PARA JORNALGAZETADOLITORAL@UOL.COM.BR. SIGA TAMBÉM OS PERFS DO GAZETA DO LITORAL NO TWITTER @GAZETADOLITORAL E NO FACEBOOK

Datas Comemorativas

DIA 26 - ANIVERSÁRIO DE SANTOS E DIA DA GULA;
DIA 27 - DIA DO ORADOR;

Telefone Úteis

AMBULÂNCIA - 192
POLÍCIA MILITAR - 190
TÁXI - 0800-175050
GUARDA CIVIL MUNICIPAL DE PG - 199
PREFEITURA DE PRAIA GRANDE - 3496-2000



Yanomamis: parece até ficção!

O genocídio dos povos indígenas no Brasil existe desde os tempos da colonização portuguesa, que causou os primeiros extermínios dos povos originários, seja pelos conflitos violentos ou pelas doenças trazidas pelos europeus, mas o que se viu nos últimos anos é fruto do negligenciamento dos direitos dos poucos que restaram por aqui. Embora a situação dos índios da tribos Yanomami que vivem em Roraima já viesse sendo denunciada pela Imprensa Nacional e diversas organizações não governamentais nos últimos dois anos, as cenas que foram escancaradas nesta semana, demonstram não só descaso governamental, mas também uma falta de humanidade absurda!

Mais absurdo ainda é que nada disso aconteceu de forma disfarçada, escondida, muito pelo contrário, o ex-presidente Jair Bolsonaro (PL) por diversas vezes demonstrou em público, em entrevistas para a Imprensa, seu desprezo pelos direitos e pela importância dos indígenas brasileiros. Ainda como deputado federal, afirmou em sessão na Câmara que lamentava que a cavalaria brasileira não tinha feito o mesmo que a americana e dizimado os índios. E depois de eleito, por inúmeras oportunidades enaltecia o fato de que em seu governo nenhuma demarcação de terras indígenas estava sendo feita.

E desde 2021, quando o Marco Temporal passou a ser pauta do Supremo Tribunal Federal (STF), o ex-presidente não mediu esforços para criticar a medida como prejudicial à economia brasileira, sempre defendendo a exploração de terras indígenas onde, segundo ele, "onde tem uma terra indígena, tem uma riqueza embaixo dela. Temos que mudar isso daí". E mudou!

Diante da situação de precariedade, fome e abandono absurdos dos índios de Roraima, a pedido do ministro da Justiça e Segurança Pública, Flávio Dino, a Polícia Federal abriu inquérito para investigar se houve crime de genocídio e omissão de socorro na assistência dada pelo Governo Bolsonaro aos Yanomami. No ofício encaminhado ao diretor-geral da Polícia Federal, Andrei Rodrigues, Dino citou "os reiterados pedidos de ajuda contra a violência decorrente do garimpo ilegal, bem como a ausência de efetivas ações e serviços de saúde à disposição dos Yanomami". Esses elementos reforçam uma possível intenção de causar lesão grave à integridade ou mesmo provocar a extinção do grupo originário.

Mais de mil indígenas em estado grave de saúde foram resgatados da Terra Indígena Yanomami nos últimos dias por equipes do Ministério da Saúde que atuam de forma emergencial em comunidades dentro da reserva desde o dia 16 de janeiro. Os indígenas sofrem, principalmente, com malária e com desnutrição grave. Em uma semana, o único hospital infantil do estado recebeu 29 crianças Yanomami doentes, em estado gravíssimo, condições lamentáveis nunca antes vistas no Brasil.

O clima é de guerra, com garimpeiros fortemente armados circulando pelo território indígena. O resgate dos pacientes em estado grave de saúde só foi possível devido ao apoio da Força Área Brasileira, que garantiu a segurança dos médicos e demais profissionais da saúde. A pergunta que não quer calar é: como garimpeiros ilegais andam tão livremente e se sentindo tão seguros nas comunidades indígenas? Porque as autoridades nacionais assim permitiram nos últimos quatro anos. Agora acabou! É o que se espera.



Relato futuro de um artista aposentado

Igor Reis



Opinião

Sempre gostei de escrever, até que com 8 anos escutei pela primeira vez um cordel, que meu avô declamou pra mim. Agora, toda vez que ouço um cordel fico arrepiado. É como se meu avô sussurrasse em meu ouvido de outro plano. Pode ser um cordel para uma propaganda da TV, me arrepio na hora. Aos 10 anos aprendi a tocar violão, e dali em diante, a cada ano que passava aprendia um novo instrumento. Mas foi com o violão, primeiramente, que me apaixonei pelas melodias de cada nota. Apesar disso, não gostava de tocar com palhetas, para mim, aquele acessório tirava a energia e a emoção que eu colocava na música. Os dedos sim eram os melhores acessórios. Então já pode imaginar que acho o ápice da transferência de emoções para a música quando os artistas tocam mesmo após suas mãos sangrarem. Pode ser estranho para você, mas o caso de Zack Wilde me fez chorar quando percebi o que ele fazia com os dedos na guitarra...

Enquanto seu fã escutava suas histórias atentamente, o artista bebe um gole de whisky a cada lágrima que escorria de seus olhos lentamente. Quando o álcool batia em seu estômago, engolia o choro e começava de onde tinha parado.

- Continuando. Aos 15 anos fiz meu primeiro show, cantando covers da MPB em um barzinho ao lado do meu colégio. Ganhava Cr\$ 100 (cruzeiros) por oito apresentações por mês. Não era nada, mas dava para comer o arroz com feijão,

já que era somente eu e minha mãe. Quem canta com a alma que sempre cantei e compus, passa por muito mais dificuldades ao longo da carreira do que os artistas que visam a fama repentina e, mais tarde, buscavam as visualizações do Tik Tok, Instagram e etc. O auge da minha carreira, como você sabe, foi durante uma década a partir de 2009. Porém, um pouco antes eu já pressentia o que estava por vir. Não em relação ao modo que a indústria da música se comportava, pois sempre soube de seu "modus operandi" e como lidar. Mas, durante esse processo, enquanto eu me preocupava com o que o "mainstream" faria para me sabotar, outro ponto crucial da linda (ou trágica) evolução humana me pegou de surpresa. E tento entendê-lo até hoje.

Cai uma lágrima, bebe mais um gole de whisky, e continua:

- Certo dia, em um show que comemorava dez anos do meu primeiro álbum de sucesso, após tocar o primeiro acorde para o refrão da minha principal música, olho para frente e vejo uma multidão. De olhos e ouvidos vidrados em mim e cantando? Não. Pois seus olhos estavam atentos às telas de seus celulares, que estavam com a lanterna ligada me filmando em cima do palco. Ao ver aquilo meu coração deve ter parado por alguns segundos... Muitos acham lindo, mas para mim foi um choque... Deixei o violão no palco, saí sem dizer uma palavra e nunca mais cantei...

Então, o artista dá o último gole de whisky, se levanta, dá as costas para o fã e volta para sua mansão...

Igor Reis é redator do Jornal Gazeta do Litoral

Transformação Digital: antecipar o futuro

Jorge Santana



Artigo

Em artigos anteriores, sempre defini que vem a ser transformação digital, buscando facilitar a compreensão do seu real significado. Desta vez farei o inverso, evidenciando o que não é transformação digital, com mesmo objetivo.

A transformação digital não é uma estratégia e pouco menos um projeto, portanto não tem um ponto final, nem um conjunto de táticas e pouco menos uma linha do tempo. E também não é a aplicação de novas tecnologias aos processos de negócios existentes, e nem uma opção que pode ou não vir a ser adotada pela organização.

A bem da verdade, a transformação digital é menos sobre atualizar a pilha de tecnologia e mais sobre atualizar o pensamento estratégico, tudo isso sob a forma de uma jornada imperativa, independentemente do porte ou do segmento da organização, que nunca acaba e que não tem um destino a ser alcançado. É sobre gente e negócios, mediante um processo de aculturação que promova mudanças de atitude das pessoas para ganhar escala e sustentabilidade digital a longo prazo.

Estamos falando na introdução da tecnologia digital em todas as áreas de negócio, fundamentalmente mudando a forma como a organização opera e entrega valor ao cliente, tendo como importante premissa uma mudança cultural interna que exige desafiar continuamente o status quo, abrir-se para experimentos e aceitar com naturalidade as falhas.

Por outro lado, a transição do analógico para digital precisa ter foco na experiência do cliente, elevando a relação da "fidelização" para o "engajamento", que exige organizações mais flexíveis e que devem passar a "responder" rapidamente a frequentes e imprevisíveis demandas, ao invés de tentar "prever" aquilo que se tornou essencialmente incerto e mutante.

Em síntese, a transformação digital é sobre automatização de operações, sobre pessoas e sobre novos

modelos de negócios. Envolvidos nesses tópicos estão análise de dados, tecnologias e software, todos facilitadores, não como direcionadores. E no centro está a liderança e a cultura, com foco no cliente.

Em se tratando de tecnologias habilitadoras da transformação digital, é natural que se priorize análise de dados, inteligência artificial, computação em nuvem e até metaverso. O que temos visto, contudo, é uma busca incessante pelo estado da arte, enquanto se negligencia a adoção de tecnologias consolidadas, porém indispensáveis.

A título de exemplo: a transformação digital se baseia em uma nova dinâmica que afeta diretamente os modelos de negócios e estes, por sua vez, precisam ser adaptados, quando não reinventados. E o que é um modelo de negócio senão um conjunto de processos visando a criação, entrega e captura de valor? É exatamente nesse ponto que na toolbox da transformação digital não pode faltar a disciplina do gerenciamento de processos de negócio (BPM) e, por via de consequência, uma plataforma da classe BPMS.

Se organizações menos digitais e mais analógicas já sofrem quando não têm seus processos de negócio devidamente automatizados, imaginemos o que será das suas jornadas de transformação digital sem o gerenciamento end-to-end dos seus processos.

De modo semelhante, atenção especial precisa ser dada aos sistemas de retaguarda da organização, em particular ao ERP. Sem que tais sistemas estejam preparados para responder a novas transações digitalizadas, surgirão gargalos e controles paralelos serão demandados, o oposto do que se pretende com a transformação digital.

Exemplos não faltam: bancos, companhias aéreas, telefônicas, empresas do varejo, etc., avançando aceleradamente na oferta de serviços digitais, porém deixando lacunas de retaguarda que terminam por sobrecarregar os canais de atendimento tradicionais, gerando insatisfação do cliente e elevação de custos.

Jorge Santana é fundador da Infox Tecnologia da Informação, empresa responsável pela concepção e criação do Sistema de Processo Judicial Eletrônico (PJe) e da plataforma infox.bpm

<p>Diretor Presidente Abdul Hadi N. Khatib</p> <p>Editora-chefe Carmem Sanches MTB 33.697</p> <p>Diretora Administrativa Luciana Neves Marchetti</p>	<p>Gazeta do Litoral</p> <p>Representação e Agências de Notícias: France Press, Estado Redação: Avenida Pres. Costa e Silva, 1032, Boqueirão - CEP 11701-000 Telefax (0xx13) 3473-3595, e-mail jornalgazetadolitoral@uol.com.br Gráfica: Diário do Litoral, Tiragem: Quinta-feira 10mil e Sábado 10mil exemplares, Distribuidora: Castelar, Distribuição: Região Metropolitana da Baixada Santista (Bertioga, Guarujá, Cubatão, Santos, São Vicente, Praia Grande, Mongaguá, Itanhaém, Peruibe e São Sebastião) Somos filiados a ADJORI-SP - Associação de Jornais do Interior do Estado de São Paulo</p>	<p>Razão Social: Abdul Hadi N. Khatib ME, CNPJ: 69.222.867/0001-98, Insc. Est.: 558.206.501.116 Contatos Publicitários: Formato Interativo de Publicidade (Rua Alvarenga, 2185, Butantã, São Paulo)</p> <p>As opiniões emitidas nas matérias assinadas não representam necessariamente a opinião do jornal, sendo de responsabilidade de seus autores.</p>
---	--	--

PSDB
PELO BRASIL

PARTIDO DA SOCIAL DEMOCRACIA BRASILEIRA
DIRETÓRIO MUNICIPAL DE PRAIA GRANDE

EDITAL

Nos termos da legislação em vigor, ficam convocadas, por este Edital, todos os eleitores filiados ao Partido da Social Democracia Brasileira - PSDB, neste município, para a Convenção Municipal que será realizada no dia 11 de fevereiro de 2023, com Início às 09:00 horas e encerramento às 12:00 horas, à Praça Vereador Vital Muniz, 01 - Boqueirão - CEP: 11701-050, nesta cidade, com a seguinte

ORDEM DO DIA

a) Eleição, por voto direto e secreto, do Diretório Municipal, que será constituído de 39 (trinta e nove) membros e de 13 (treze) suplentes;
b) Eleição, por voto direto e secreto, de 06 (seis) Delegados e igual número de suplentes à Convenção Estadual;
c) Eleição do Conselho de Ética e Disciplina, constituído de 05 (cinco) membros efetivos e igual número de suplentes.

Na mesma data, serão eleitos, por voto direto e secreto, a Comissão Executiva Municipal e seus suplentes, e os membros efetivos e suplentes do Conselho Fiscal, em reunião do Diretório Municipal eleito, convocada por este Edital para às 12:00 horas, sendo o início do credenciamento dos suplentes às 12:15 horas, no mesmo local. Informamos que no dia 30/01/2023, das 18:00 às 22:00 horas, a Comissão Executiva manterá plantão, na Av. Mal. Mallet, 962, para protocolar o requerimento para registro de chapas completas, obedecendo ao art. 25 § 7º do Estatuto do PSDB.

Praia Grande, 27 de janeiro de 2023.
ANDERSON MENDES DE ANDRADE
Presidente da Comissão Executiva Municipal

LIGA DE BOCHA E MALHA DE PRAIA GRANDE
e-mail: tarcisiodoidoso@hotmail.com - Tel.: 13 996509969
sede: Rua Guaratuba, 59 - Guilhermina - Praia Grande/SP

Aos Presidentes dos Clubes Associados a esta Liga
Referência: Eleição da nova diretoria
De acordo com o estatuto será realizada assembleia geral para a composição da nova diretoria para o biênio de 25 de fevereiro de 2023 até 24 de fevereiro de 2025.
Ordem do dia: Eleição da Diretoria
Data: 25 de fevereiro de 2023
Local: Rua Guaratuba 59 (Associação de Amigos do Jardim Guilhermina)
Horário: 15 horas
As chapas poderão ser inscritas até o dia 15 de fevereiro de 2023 e deverão ser apresentadas ao presidente.
PRAIA GRANDE, 23 DE JANEIRO DE 2023
TARCISIO DE ALMEIDA
PRESIDENTE

ASSEMBLÉIA GERAL EXTRAORDINÁRIA EDITAL DE CONVOCAÇÃO
A Presidente da COOPERSOLRECICLANDO - COOPERATIVA DE TRABALHO E COMÉRCIO DE RESÍDUOS SÓLIDOS E LÍQUIDOS DE ITANHAÉM E REGIÃO, Roberta Carrilho Rossi, no uso das atribuições que lhe confere o Estatuto Social, convoca os associados, que nesta data estão em condições de votar, para se reunirem em Assembleia Geral Extraordinária, a realizar-se na Rua João Andrade Junior, nº400 - Jardim Oásis - Itanhaém - São Paulo, CEP: 11740-000 no dia 02/02/2023 (dois de fevereiro dois mil e vinte e três), às 14h (catorze horas) com a presença de 2/3 (dois terços) dos associados, em primeira convocação; às 14:30h (catorze e trinta), com a presença de metade mais um dos associados, em segunda convocação, ou às 15h (quinze horas), com a presença de no mínimo 10 (dez) associados, em terceira convocação, para deliberar sobre os seguintes assuntos:
ORDEM DO DIA:
1 - Eleição da Diretoria.
2 - Eleição do Conselho Fiscal.
3 - Adequação da Cooperativa à Política Nacional de Resíduos e às normas contábeis em atendimento à Legislação.
4 - Recebimento das demonstrações financeiras da Cooperativa referente à Jan/Set/2022 com detalhamento sobre dívidas a serem pagas para conhecimento de todos.

ROBERTA CARRILHO ROSSI
PRESIDENTE DA COOPERSOLRECICLANDO

ATA DA ASSEMBLEIA GERAL ORDINÁRIA DA ASSOCIAÇÃO MOVIMENTO PRÓ - MORADIA SÍTIO DO CAMPO

EDITAL DE CONVOCAÇÃO DA ASSEMBLEIA GERAL ORDINÁRIA DA ASSOCIAÇÃO MOVIMENTO PRÓ - MORADIA SÍTIO DO CAMPO

A ASSOCIAÇÃO MOVIMENTO PRÓ - MORADIA SÍTIO DO CAMPO, por sua representante legal, nos termos do Estatuto, convoca os associados para a Assembleia que será realizada na Rua Nancy Feliciano de Oliveira, 776 - sala 02 - Tupiry, CEP: 11719 - 130, NO DIA 12 DE FEVEREIRO DE 2023, às 14 hs em primeira convocação e às 14:30 em segunda convocação para deliberarem sobre a seguinte pauta:
I - ELEIÇÃO DA NOVA DIRETORIA E DO CONSELHO FISCAL
II - INFORME DA ASSESSORIA JURÍDICA QUANTO AOS HONORÁRIOS
III - INFORME SOBRE A UMMSP (DIREITOS E DEVERES)

Este Edital ficará na sede da Associação e será informado em todas as reuniões de Grupo e Associações Filiadas à ASSOCIÇÃO MOVIMENTO PRÓ - MORADIA SÍTIO DO CAMPO.
Praia Grande, 15 de janeiro de 2023

MÁRCIA APARECIDA SILVA FALCÃO TELES

BEIJA-FLOR
MÓVEIS PARA ESCRITÓRIO

41 ANOS

Móveis para escritório Planejados

TODOS OS PRODUTOS EM ATÉ 6x SEM JUROS no cartão de crédito

(13) 3491-8090

www.beijaformoveis.com.br

Av. Presidente Costa e Silva, nº1069
Boqueirão - Praia Grande-SP

Nacional Legislativo

Vereadora Audrey Kleys é a primeira mulher presidente da Uvebs

A vereadora santista Audrey Kleys (PP) foi eleita presidente da nova diretoria da União dos Vereadores da Baixada Santista, na sexta-feira, dia 20, em solenidade realizada na Câmara de Praia Grande. Ela entra para a história como a primeira mulher a ocupar o cargo na entidade, fundada em 2010 para representar os 136 vereadores das nove cidades da região.

Além de Audrey, outros 11 vereadores fazem parte da diretoria do colegiado e mais nove do conselho consultivo. Do Legislativo de Praia Grande, dois membros fazem parte da nova diretoria: Rodrigo Rosário (PP), eleito como segundo secretário; e Renata Zabeu (DEM), que será diretora de Defesa dos Interesses da Mulher. O mandato dos novos eleitos terá duração de dois anos.

Em seu primeiro discurso como presidente, Audrey agradeceu aos seus pares pela confiança e oportunidade, clamou por união e respeito à diversidade. “Estou muito feliz e honrada por estar à frente da Presidência da Uvebs e por ser a primeira mulher a assumir essa posição. É uma grande responsabilidade, mas também uma oportunidade de abrir portas para tantas outras mulheres, que precisam fazer parte da política. Homens e mulheres só funcionam como sociedade quando estão lado a lado e é isso que eu clamo hoje: que este grupo esteja lado a lado. Somos todos iguais com diferenças tão importantes que



Divulgação CMPG/Lais Castedo Coura
Vereadora santista terá mandato de dois anos e dará continuidade ao trabalho realizado pelo ex-presidente, vereador Betinho, de Praia Grande

se complementam”, disse. Entre as bandeiras da Uvebs para o próximo mandato, a interlocução regional será em prol de temas como mobilidade urbana, turismo, saúde, destinação de resíduos sólidos e segurança pública. “Quero ressaltar dois temas que ‘estão na UTT’ e preocupam muito a todos, como a questão do IML de Santos e a segurança pública na nossa região. Com a unidade de Santos fechada, há cerca de três anos, há sobrecarga no IML de Praia Grande e de Guarujá, atrasando uma série de serviços que vão além da liberação de corpos, como a realização de exames de corpo de delito, exames toxicológicos e outros serviços. Já sobre a segurança, precisamos de um efetivo policial maior e constante, não apenas no verão, pois além da defasagem em decorrência do aumento

populacional de nossas cidades, temos que considerar que nossas praias são visitadas aos finais de semana, durante o ano todo”, reivindicou.

As ações previstas para este mandato contam com integração com os deputados eleitos pela Baixada Santista e com especialistas em diversas áreas, para que, de fato, possam se iniciar ações para sanar demandas regionais. “Como vereadores sabemos que somos a porta de entrada. É ao vereador que os problemas chegam de forma mais rápida e nós precisamos atender a todos de maneira a eficiente. Há situações urgentes, como a destinação dos resíduos sólidos em nossa região e a falta de vagas em leitos nos hospitais. São questões que não podem mais esperar e precisam ser tratadas de forma conjunta”, finalizou a presidente.

Nacional Economia

Petrobras aumenta preço da gasolina para distribuidoras

A partir desta quarta, dia 25, o preço da gasolina para as distribuidoras ficará mais caro, segundo anúncio feito pela Petrobras na terça, dia 24. O valor do litro aumenta de R\$ 3,08 para R\$ 3,31 por litro, acréscimo nominal de R\$ 0,23 por litro, o que representa uma alta de 7,46%. Os demais combustíveis não tiveram os preços alterados.

O último reajuste dos preços da gasolina havia sido realizado em dezembro, com redução de 6,1%. No patamar anterior, os preços da gasolina brasileira eram negociados abaixo dos preços do mercado internacional.

Vale lembrar que o valor final dos preços dos combustíveis nas bombas depende não só dos valores cobrados nas refinarias, mas também de impostos e das margens de lucro de distribuidores e revendedores.

Os postos têm liberdade para estabelecer os preços cobrados; assim, quando há queda do preço cobrado pela Petrobras, a diferença pode demorar ou nem chegar às bombas.

Segundo a Petrobras, a mistura obrigatória de 73% de gasolina A e 27% de etanol anidro para a composição da gasolina comercializada nos postos faz com que a parcela que fica com a empresa seja de, em média, R\$ 2,42 a cada litro vendido na bomba.

“Esse aumento acompanha a evolução dos preços de referência e é coerente com a prática de preços da Petrobras, que busca o equilíbrio dos seus preços com o mercado, mas sem o repasse para os preços internos da volatilidade conjuntural das cotações e da taxa de câmbio”, informou a Petrobras.

INFLAÇÃO - O aumento de 7,47% da gasolina nas refinarias da Petrobras deve

levar a um acréscimo de 0,05 ponto percentual no Índice Nacional de Preços ao Consumidor Amplo (IPCA), indicador oficial de inflação do País, em janeiro. O cálculo foi feito pelo economista e analista de inflação da Fundação Getúlio Vargas (FGV), André Braz. Porém, na prática, o impacto da gasolina mais cara deve ser sentido mais na inflação de fevereiro, apurada pelo mesmo indicador, detalhou ainda o especialista.

Para o IPCA de fevereiro, calculado pelo Instituto Brasileiro de Geografia e Estatística (IBGE), o acréscimo deve ser de 0,20%, alertou ele. “É um impacto nada desprezível”, reconheceu.

Embora tenha considerado a influência da alta da gasolina como expressiva, na inflação do começo de 2023, ele salientou ainda ser cedo afirmar que o reajuste da Petrobras poderia impulsionar inflação do ano. Isso porque o cenário de preços de combustíveis, no país, é muito volátil, e pode ocorrer reduções, no preço do item, ao longo de 2023 - que podem ajudar a puxar para baixo a inflação oficial anual de 2023. Pelo Boletim Focus, do Banco

Central (BC), a projeção é que o IPCA suba 5,48% esse ano.

Ao justificar suas projeções, o especialista frisou o grande impacto que a gasolina tem, na formação dos indicadores inflacionários de varejo, no país. “A gasolina compromete cerca de 5% do orçamento familiar [mensal]”, afirmou Braz, lembrando que esse seria o peso do item no cálculo total do IPCA. “Isso significa que a cada um por cento de aumento [no preço] a gasolina influencia a inflação em 0,05% (no IPCA)”, detalhou.

Além de elevar o IPCA, o técnico também projeta impacto, da alta da gasolina, na evolução dos Índices Gerais de Preços (IGPs), calculados pela FGV e dos quais responsável pelo cálculo. Braz informou que o IPC, sub-índice que representa inflação do varejo e tem peso de 30% no total dos IGPs, deve passar por mesmo impacto do IPCA. “A gasolina tem mesmo peso no IPC que tem dentro do IPCA”, afirmou ele. Ou seja: o aumento do combustível deve levar a acréscimo de 0,05% no IPC da FGV de janeiro; e de 0,20% no IPC de fevereiro.

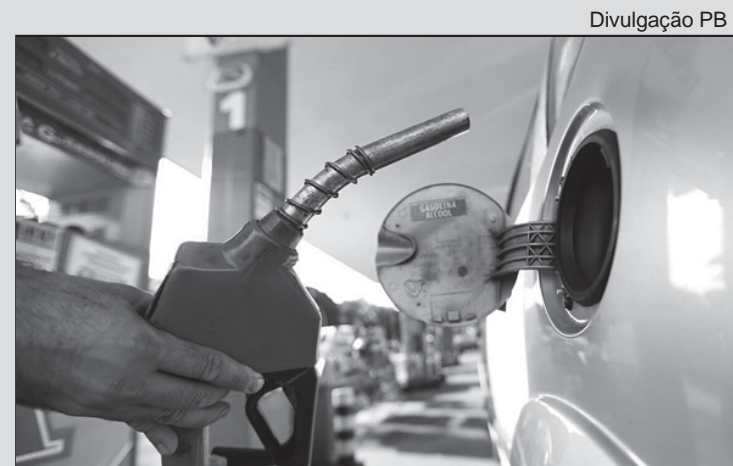

Divulgação PB
Valor passa de R\$ 3,08 para R\$ 3,31 por litro; o acréscimo nominal é de R\$ 0,23 por litro, o que representa uma alta de 7,46%

Internacional Celac

Retorno do Brasil é destaque na Cúpula dos países latinos

Com participação do presidente Luiz Inácio Lula da Silva (PT), a 7ª Cúpula da Comunidade de Estados Latino-Americanos e Caribenhos (Celac), que reúne 33 países do hemisfério, terminou na terça, dia 24, na Argentina, com a aprovação da Declaração de Buenos Aires e destaque para o retorno do Brasil ao grupo.

O País havia se retirado do colegiado em 2020, na gestão de Jair Bolsonaro (PL). Essa foi a primeira viagem internacional de Lula em seu terceiro mandato. “O Brasil regressa à Celac com a sensação que se reencontrar consigo mesmo”. O documento final do encontro tem mais de 100 tópicos e quase 30 páginas e aborda uma visão compartilhada entre os países do grupo em diversas áreas, com destaque para recuperação econômica pós-pandemia, segurança alimentar e energética, estratégia em saúde, cooperação em meio ambiente, ciência e tecnologia, transformação digital, infraestrutura, entre outros.

Uma das medidas ratificadas é a decisão de realizar uma reunião de Cúpula Celac-União Europeia em 2023, bem como reunião de Cúpula do Foro

Celac-China em 2024.

Os países da Celac saudaram, no documento, a candidatura do Brasil para sediar a 30ª Conferência das Partes da Convenção-Quadro das Nações Unidas sobre Mudança do Clima (COP-30), em 2025, em Belém.

Outros tópicos contidos no documento são as decisões de convocar uma reunião dos ministros da Economia da Celac para o primeiro semestre de 2023, com foco na agenda de recuperação econômica. No documento também constam a atualização do Plano de Segurança Alimentar, Nutrição e Erradicação da Fome, a continuidade ao Plano de Autossuficiência Sanitária e o fortalecimento das capacidades de produção e distribuição local e regional de vacinas, medicamentos e insumos críticos.

CONCLUSÕES - Além da

declaração principal, a 7ª Cúpula da Celac aprovou mais 11 declarações especiais, incluindo temas sensíveis como a defesa da soberania argentina sobre as Ilhas Malvinas. Também foram aprovadas declarações exigindo o fim do bloqueio econômico, comercial e financeiro dos Estados Unidos contra Cuba, declaração sobre promoção da igualdade de gênero e empoderamento da mulher, declaração sobre desarme nucleares, outra sobre integração e, ainda, uma declaração sobre proteção ambiental.

A Celac aprovou também uma declaração sobre combate ao tráfico internacional de armas e outra sobre promoção e preservação de línguas indígenas.

Fundada em 2011, no Chile, a Celac é o principal fórum de discussão multilateral entre os países da América Latina e Caribe.



Divulgação PR/Ricardo Stuckert
“O Brasil regressa à Celac com a sensação que se reencontrar consigo mesmo”, discursou Lula na Celac

P.

Peneirando Cavem Sanches e colaboradores

Aumento do auxílio-moradia

Faltando poucos dias para eleição da Presidência da Câmara dos Deputados, Arthur Lira (PP/AL) - que busca a reeleição - aumentou em 56% o auxílio-moradia para deputados federais que não utilizam os imóveis da Casa. O benefício passa de R\$ 4.253,00 para R\$ 6.654,00. Atualmente, a Câmara tem 432 apartamentos funcionais, mas possui 513 deputados. Da Baixada Santista, três foram sorteados para utilizar os imóveis da Casa: Alberto Mourão (MDB), Rosana Valle (PL) e Paulo Alexandre Barbosa (PSDB). O estreante Delegado Da Cunha (PP) não, então deve usar o benefício.

Visitando “los hermanos”

Depois de passar dois dias na Argentina para participar da 7ª Celac (ver matéria ao lado), o presidente Lula da Silva (PT) viajou na quarta, dia 25, para o Uruguai. A visita oficial faz parte da primeira viagem internacional de Lula desde a posse. Na agenda do dia estavam previstos encontros com o presidente do Uruguai, Luis Alberto Lacalle Pou, e visita ao ex-presidente Pepe Mujica. O retorno ao Brasil estava marcado para quarta mesmo. Ainda em fevereiro, Lula deve ir para os Estados Unidos; e em março, viaja para China.

Preso ou inelegível?

Embora aliados mais próximos do ex-presidente Jair Bolsonaro (PL) tenham a possibilidade dele ser preso, ministros do STF e do TSE descartam essa decisão. Porém, no TSE, ministros avaliam que existe ambiente para julgar ação que pede a inelegibilidade dele ainda no primeiro semestre. Ao todo, tramitam 16 ações contra Bolsonaro, mas a mais avançada é a que trata da reunião dele com embaixadores no Palácio da Alvorada, quando ameaçou o sistema eleitoral com ataques às urnas.

Agilizando os trabalhos

Existe uma corrida contra o tempo no TSE para



colocar em pauta essas ações devido à composição da Corte, já que em maio, o ministro Ricardo Lewandowski se aposenta e, além do STF, deixa a vaga de titular do TSE. Em substituição, hoje, assumiria Kassio Nunes Marques, aliado de Bolsonaro, que poderia pedir vista e adiar o julgamento para o segundo semestre. Circula no STF o boato de que, diante da gravidade dos ataques de 8 de janeiro, o julgamento tornou-se prioridade e que é possível outro arranjo para que Marques não assumia a vaga de Lewandowski.

Aviso aos ambulantes de PG

Ambulantes temporários de Praia Grande devem solicitar licença até o próximo dia 30. O prazo estabelecido na Lei Complementar nº 936/22 beneficia moradores da Cidade que usufruíram da licença criada pela Lei Municipal nº 863/20 e que participaram do recenseamento feito pela Administração atendendo à legislação. Com o decreto de prorrogação publicado no fim de dezembro, ambulantes interessados na continuidade do exercício devem preencher, até dia 30, o requerimento no site da Prefeitura, no banner “*Requerimento - Programa de Licenças Especiais Temporárias para ambulante*”; pelo WhatsApp (13) 3496-2275 ou, ainda, presencialmente no Paço Municipal.

Transporte Universitário

Os estudantes que se inscreveram no Bolsa Transporte Universitário da Secretaria de Transportes (Setransp) já podem conferir o resultado final do processo no site da Prefeitura de Praia Grande. A Setransp informou que dos 74 pré-inscritos, apenas 14 compareceram à sede da Secretaria para levar a documentação exigida no edital. Os nomes dos aprovados, após a análise da documentação, podem ser conferidos no edital publicado e disponível no link <https://www.praia.grande.sp.gov.br/Atendimento/Transporte/bolsa-transporte.asp>. De acordo com a Setransp, nos próximos dias será lançado um novo edital em relação às vagas remanescentes.

Praia Grande Educação

Prefeitura inicia projeto piloto para climatização de escolas municipais

Com o objetivo de garantir o bem-estar dos alunos, professores e funcionários que atuam nas escolas municipais, a Secretaria de Educação (Seduc) deu início a um projeto piloto para climatização das unidades de ensino municipal. As primeiras escolas a receberem os aparelhos para refrigeração do ar são Ícaro Batista Cardoso, no Boqueirão; e Vereadora Isaura Campos Garcia, no Sítio do Campo.

A Seduc estuda os impactos que a instalação dos aparelhos acarretará, tanto no consumo de energia, como na adaptação de alunos e funcionários na rotina de escola. A Seduc já executa a instalação dos equipamentos em ambas unidades.

A previsão é que o sistema de climatização esteja pronto para o início do ano letivo. Em 2023, as aulas na rede municipal de ensino começam dia 6 de fevereiro. Segundo o diretor do Departamento de Obras da Educação, Diego Jorge Melo Lacerda, a Pasta pretende estender a iniciativa para as demais escolas. “Nosso objetivo será de avaliar o impacto do uso dos equipamentos nestas escolas para vermos a viabilidade de ampliar o serviço”, destaca.

A climatização das escolas municipais se tornou uma necessidade desde que a temperatura está a cada ano mais alta, principalmente, no verão. “Por isso, começaremos com estas duas escolas para e, posteriormente, expandir para as demais. Essa é uma mudança de visão mesmo, pois as novas unidades de ensino que serão construídas já preveem no projeto a instalação da climatização das salas”, observa Lacerda.

No futuro, para receber os equipamentos, as escolas já existentes precisarão passar por adaptações na estrutura. Isso porque, atualmente, além dos aparelhos de ventiladores, as salas contam com o sistema de



Divulgação PMPG/Felipe França

Para atender demanda no bairro Esmeralda, a Prefeitura criou 1.122 vagas em duas unidades: Paulo Souza Sandoval foi entregue na quarta

ventilação cruzada. Ou seja, janelas nas paredes que ficam para o lado externo da unidade e elemento vazado nas do corredor. “Teremos de fazer a adaptação trocando o elemento vazado por janelas também. Para garantir o funcionamento dos equipamentos de forma correta”.

AMPLIAÇÃO – Para dar conta do constante aumento na demanda por vagas no bairro Esmeralda, a Prefeitura de Praia Grande realizou a ampliação das EMs Paulo de Souza Sandoval e Profª Maria Clotilde Lopes Comitê Rigo. Com a remodelação das duas unidades, a Seduc cria 1.122 vagas para turmas de creche e ensino fundamental naquela região. As entregas das obras fazem parte do cronograma de comemorações do aniversário de 56 anos de emancipação político-administrativa da Cidade.

Na quarta, dia 25, ocorreu a entrega da ampliação da EM Paulo de Souza Sandoval, que passará a contar com 282 novas vagas para turmas de creche, com alunos de 0 a 3 anos.

Ao todo, o novo espaço contará com 965,22 metros quadrados de área construída, totalizando um prédio de

2.979,34 m² somando com o já existente. Com a expansão, a escola ganhará mais quatro salas que atenderão turmas de berçários I, II e III (este último sendo ciclos I e II). Além disso, serão erguidos solário, playground, refeitório, lactário, dois banheiros (feminino e masculino) e sala de funcionários, além de área de circulação e nova jardinagem.

E no dia 2 de fevereiro, às 10h, está prevista a entrega das obras de ampliação da EM Profª Maria Clotilde Lopes Comitê Rigo. Com as obras do novo espaço na unidade, a Seduc criará mais 840 vagas para alunos do ensino fundamental. Ao todo, foram construídas oito novas salas de aula para atender a essa demanda. Atualmente, a unidade conta com 1.346 alunos matriculados.

O novo prédio tem 551,82 m² de área construída. A unidade já possui 2.802,39 m² de pavimentos expandidos e, quando concluída a ampliação, terá 3.354,21 m². Com a edificação em produção, anexa à existente, serão realizadas também readequações no sistema de combate ao incêndio, para emissão de Auto de Vistoria do Corpo de Bombeiros (AVCB) atualizado.

Nacional Mulheres

Delegada alerta sobre risco de normatização da violência no BBB

Nesta semana, o casal do reality show *Big Brother Brasil*, Bruna Griphão e Gabriel Tavares, protagonizou situações de ameaças e agressões, transmitidas em horário nobre. A situação não foi a primeira que aconteceu no programa de TV. Em 2017, a participante Emily Araújo foi vítima de agressão física e psicológica do então namorado Marcos Harter, que foi expulso do programa após a Delegacia da Mulher abrir inquérito.

Neste ano, Gabriel chegou a empurrar Bruna e a ameaçou ao dizer que daria uma “cotovelada na boca” por ela dizer que se “sentia o homem da relação”.

Para a presidente do Sindicato dos Delegados de Polícia do Estado de São Paulo (Sindesp), Jacqueline Valadares, a situação

serve de alerta para que essas condutas não sejam normalizadas. “Isso pode configurar crime de ameaça. Acredito que o participante poderia receber uma repreensão mais efetiva da emissora, tendo em vista o alcance do programa e do quanto pode influenciar, inclusive, negativamente. Faltou também a emissora conceder à vítima orientações jurídicas a respeito dos fatos”.

Jaqueline explica que a vítima de ameaça tem um prazo legal de seis meses para representar criminalmente o agressor. Tendo em vista que o BBB deve chegar ao fim em três meses, caso a vítima permaneça até o fim e apenas tome conhecimento deste regramento apenas quando sair da casa, ainda poderá tomar providências legais. “Inúmeras mulheres são

vítimas, muitas vezes, fatais, de homens que jamais foram denunciados ou reprimidos”, salienta.

Jacqueline trabalhou por sete anos como titular da 2ª Delegacia de Defesa da Mulher (DDM) de São Paulo e é especialista em Violência contra Grupos Vulneráveis. “Posturas como esta devem ser repreendidas e sempre rechaçadas pela sociedade. Segundo o último Anuário Brasileiro de Segurança Pública, 26 mulheres são agredidas fisicamente por hora e três são vítimas de feminicídio por dia. Certas coisas não devem ser ditas nem de brincadeira”.

De acordo com a delegada, qualquer tipo de violência, incluindo ameaça, pode se configurar violência doméstica ou familiar contra a mulher. Contudo, nem toda situação abusiva é passível de registro criminal, uma vez que nem toda conduta configura crime. “Se a vítima identificar que passa por algum abuso deve ligar o alerta e procurar a Delegacia de Polícia mais próxima”.

Segundo a Polícia Civil, registros envolvendo violência doméstica ou crimes contra a mulher já podem ser feitos pela Delegacia Eletrônica. Também pelo portal, é possível requerer medida protetiva de urgência, sem precisar sair de casa. Já o 180 é o telefone da Central de Atendimento à Mulher. Em caso de emergência, denúncias também podem ser feitas pelo 190 da Polícia Militar (PM).

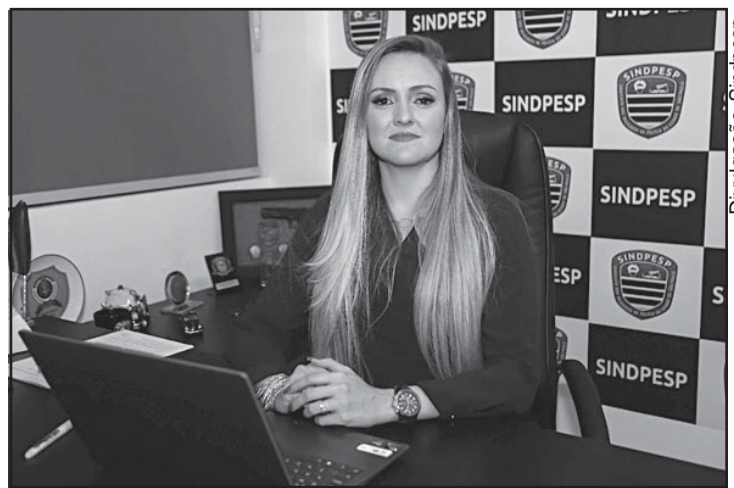

Divulgação Sindesp

Para a presidente do Sindesp, delegada Jacqueline Valadares, faltou uma repreensão mais efetiva da emissora para a conduta do participante Gabriel Tavares

Praia Grande Emprego

PAT disponibiliza 43 oportunidades de trabalho

O Posto de Atendimento ao Trabalhador de Praia Grande (PAT) de Praia Grande está com 43 oportunidades de trabalho disponíveis. Os interessados devem comprovar experiência na função desejada, ter cadastro no PAT e comparecer na unidade para retirar a carta de encaminhamento.

São 15 vagas para vendedor de serviços, dez para motorista entregador (necessário CNH categoria D), seis para vendedor interno, duas para pedreiro, duas para atendente de lanchonete, duas para ajudante de obras, uma para estágio como assistente de mídias sociais, uma para oficial de serviços diversos na manutenção de edificações, uma para auxiliar de mecânico de autos, uma para passador de roupas em geral, uma para técnico em manutenção de máquinas e uma para zelador.

Aqueles que ainda não têm cadastro no Posto de Atendimento ao Trabalhador devem ir até ao local com os documentos pessoais (RG, CPF, comprovante de residência e CTPS digital) e realizar o cadastro.

O PAT de Praia Grande funciona de segunda a sexta-feira, das 8h30 às 16h30. A unidade fica localizada ao lado do Poupatempo, dentro do Litoral Plaza Shopping, na avenida Ayrton Senna da Silva, nº 1.511, no bairro Xixová.

JUVENTUDE - E para quem está procurando se especializar e conseguir uma oportunidade no mercado de trabalho, o Programa Meu Emprego – Trabalho em Equipe está com as inscrições abertas em Praia Grande para as turmas deste ano. Serão 1 mil vagas ofertadas e a primeira turma já começa no dia 27 de fevereiro.

A iniciativa, fruto de parceria

entre a Subsecretaria de Assuntos da Juventude (Subjuve) e o Governo do Estado, levará conteúdos para orientação pessoal e de carreira para pessoas entre 15 e 35 anos. Os participantes são incentivados a conhecerem suas habilidades e trocar experiências na procura conjunta por emprego.

Durante as aulas, os alunos recebem diversas orientações para a elaboração do currículo, dicas para boas entrevistas de emprego, desenvolvem habilidades, entre outras atividades. São dez aulas por turma, de segunda a sexta-feira, no período da tarde e todos que concluírem o curso receberão um certificado. O material didático é oferecido pela Subsecretaria.

Para o subsecretário de Assuntos da Juventude, Augusto Schell, o programa vai oportunizar mais emprego e geração de renda para a população praia-grandense. “Mais um ano desse programa superimportante para a população. Essa é uma excelente oportunidade para quem busca uma colocação no mercado de trabalho. Estamos empolgados

com os novos alunos que estão por vir”, afirmou.

Os interessados podem se inscrever pessoalmente na sede da Subjuve que fica localizada na Rua Xavantes, nº 51, Bairro Tupi, das 9h às 16h30. É necessário levar RG e CPF e, em caso de menores de idade, estar acompanhado dos pais ou responsável.

CUBATÃO - O Posto de Atendimento ao Trabalhador (PAT) de Cubatão também disponibilizou novas vagas nesta semana, são elas: uma para auxiliar de manutenção predial, oito para copeiro de lanchonete, três para motoboy, duas para vendedor de serviço de porta em porta e quatro para comprador técnico de material para construção.

Os candidatos devem comparecer ao PAT obrigatoriamente com currículo e os originais dos documentos RG, CPF, Carteira de Trabalho e PIS, das 8h às 14h. O setor fica no terceiro andar do Espaço Cidadão, localizado na avenida São Paulo, nº 1.580, Centro). Outras informações pelo telefone 3507-4006.

Divulgação PMPG/Jairo Marques



Para se candidatar às vagas, é necessário ter cadastro na unidade e comprovar experiência na função desejada

Praia Grande Aniversário

Calçadão da praia é remodelado e ganha fonte luminosa no Tupi

A remodelação da orla da praia do Tupi, em andamento há um ano, foi entregue na noite da última terça-feira, dia 24. A inauguração era para ter acontecido na segunda-feira, dia 23, mas foi adiada por causa do mau tempo.

No local será instalada a nova Praça da Água, com uma fonte interativa que usará água reaproveitável, e terá duas baterias, com cerca de 56m² cada. O local onde estará a fonte receberá pedras antiderrapantes de granito apicoado, basalto e em um dos planos de piso continuará com o mosaico português, como parte da memória do local.

No total, o trecho remodelado da avenida Presidente Castelo Branco tem 370m de extensão, entre as ruas Napoleão Laureano e Tapajós. Para receber os novos equipamentos o calçadão será alargado, passando dos atuais 17m para 36m de largura. Como explicou o titular da Secretaria de Urbanismo (Seurb), Luis Fernando Félix de Paula, os trabalhos têm por objetivo a requalificação e inserção de equipamentos públicos para a população e também a criação de mais uma atração turística. “Além da valorização visual que

proporcionará ao bairro, o local também atrairá muitos visitantes”.

Um dos desenvolvedores do projeto, o arquiteto e urbanista Marco Paulo Ferreira, ressaltou que conceitualmente o projeto se insere na representação de homenagem à água. “Entre as novidades está a substituição do mosaico português pela Pedra São Tomé. O mesmo acontecerá com todas as calçadas do trecho. O paisagismo do novo calçadão também merece destaque: a distribuição dos jardins e equipamentos urbanos seguirão o formato de ondas”.

Junto com a atração turística foi feito um novo sistema de drenagem da avenida Presidente Castelo Branco, que, segundo a Prefeitura, melhorará o escoamento das águas das chuvas, além do trecho de ciclovia.

De acordo com a prefeita Raquel Chini, os benefícios da orla são diversos. “A Prefeitura está sempre em busca de melhorias para a população e essa remodelação causará um impacto urbanístico positivo não somente para o bairro Tupi, mas para toda Praia Grande”, completou.

Divulgação PMPG/Amauri Pinilha



Junto com a Praça da Água foi feito um novo sistema de drenagem no trecho da avenida Presidente Castelo Branco

Bitak
Artefatos de Concreto

Caixas de Gordura de todos os Tamanhos
Caixas de Passagem

Consulte Nossos Preços

Rua : Capitão Galilleu Ramos 219 J. Princesa II Praia Grande ☎ 13 3493-6874

Baixada Santista CRECI-SP

Locação e vendas de imóveis fecham em queda



Divulgação

Segundo pesquisa divulgada pelo CRECI-SP, a maioria da população da Baixada Santista recorreu mais a compra do que locação de imóveis em 2022. A pesquisa comparou resultados das vendas e locação entre novembro e dezembro. Houve queda de 14,85% nas vendas e de 23,78% nas locações. Foram consultadas 104 imobiliárias da Baixada.

A maioria das casas vendidas no período (62,5%) tinha valores até R\$ 300 mil, com dois dormitórios e área útil de 50 a 100 m². Para os apartamentos, a faixa de preço preferida dos compradores ficou no mesmo valor: 57,7%, com mesma estrutura. Em dezembro, 34,3% das propriedades vendidas estavam em regiões nobres das nove cidades; 26,3% nas áreas centrais e 39,4% na periferia.

Com relação às modalidades de venda, 30,2% dos negócios foram fechados à vista, 35,8% parceladas, 13,5% foram financiadas pela Caixa Econômica Federal, 19,5% financiadas por outros bancos e 0,9% por consórcios.

Segundo a evolução, entre outubro e novembro foi o período de maior venda de imóveis na região. A queda de 40% registrada em

Segundo o CRECI-SP, houve queda de 14,85% nas vendas e de 23,78% no volume de contratos de locação assinados no ano passado

outubro fez o caminho inverso e chegou a 102% em novembro.

Já o valor de aluguel preferido dos inquilinos de casas na Baixada foi de até R\$ 1,5 mil, sendo que a maioria alugada em dezembro foi de dois dormitórios com área útil entre 50 a 100 m². O valor de aluguel de apartamentos ficou entre R\$ 2 mil, na mesma estrutura.

As principais garantias escolhidas pelos locatários foi depósito caução, com 79,1%, e o seguro fiança (10%). A maior parte dos novos

inquilinos optou por imóveis nos bairros periféricos (40,8), enquanto 31,6% preferiram as áreas nobres e 27,6% perto de comércios.

E daqueles que encerraram locações, 65,7% se mudaram para imóveis mais baratos; 15,7% não informaram motivo da mudança; e 18,5% se mudaram para imóveis com aluguéis mais caro. As locações na região tiveram maior evolução entre julho e agosto, quando passaram de -10,86% para 111,69%.

Internacional Covid-19

Gestantes e puérperas foram as que mais morreram

Divulgação Fiocruz



Levantamento da Fiocruz estimou o elevado número de mortes maternas causadas direta e indiretamente pela covid-19 no Brasil em 2020

A pandemia de covid-19 provocou mais mortes em gestantes e puérperas do que na população em geral, revela Estudo do Observatório Covid-19 da Fundação Oswaldo Cruz (Fiocruz). O levantamento, publicado na revista científica *BMC Pregnancy and Childbirth*, estima o elevado número de mortes maternas causadas direta e indiretamente pela covid-19 no Brasil em 2020.

Segundo o estudo, naquele ano, houve excesso de mortes maternas de 40%, quando comparado aos anos anteriores. Mesmo considerando a expectativa de aumento das mortes em geral em decorrência da pandemia, ainda assim, houve um excesso de 14%.

A pesquisa também identificou que as chances de hospitalização de gestantes com covid-19 foram 337% maiores. Para as internações em UTI, as chances foram 73% maiores e o uso de suporte ventilatório invasivo foi 64% a mais que pacientes em geral com covid-19 que morreram em 2020.

O estudo usou dados do Sistema de Informação de Vigilância Epidemiológica da Gripe (SivepGripe) em 2020 e 2021, e comparou com dados do Sistema de Informações sobre Mortalidade de 2020 e nos cinco anos anteriores.

Na avaliação do principal pesquisador do estudo, Raphael Guimarães, o atraso na imunização contra o vírus pode ter provocado o aumento de mortes entre mulheres grávidas.

ESTUDO - Uma pesquisa liderada por cientistas da Universidade de São Paulo (USP) concluiu que o Sars-Cov-2 pode ser detectado em lágrimas por meio de teste com swab. Ao analisar amostras de pacientes internados no Hospital das Clínicas de Bauru (SP) com diagnóstico da doença confirmado por métodos convencionais, os pesquisadores detectaram o coronavírus na superfície ocular utilizando esse tipo de teste em 18,2% dos casos. O resultado indica uma alternativa ao swab nasal e oral, que causa desconforto no nariz e garganta. Além disso, o novo teste é menos perigoso para os profissionais de saúde, já que o risco de transmissão por lágrimas é baixo. Os resultados foram publicados em artigo no Journal of Clinical

Medicine e podem ser lidos pelo link pode ser lido em www.mdpi.com/2077-0383/11/23/6929. Para um dos autores da pesquisa e o professor da Faculdade de Odontologia de Bauru e do Hospital de Reabilitação de Anomalias Craniofaciais da USP, Luiz Fernando Manzoni Lourenço, desde o início da pesquisa a intenção era sobre procurar um método mais fácil para detectar o vírus no organismo. “O swab nasal, além de provocar desconforto, nem sempre é usado da maneira correta”, afirma Lourenço.

Segundo o pesquisador, é possível concluir que a probabilidade de detectar o vírus em amostras lacrimais é maior em pacientes com carga viral alta, o que pode levar o Sars-Cov-2 para o sangue.

MUNICÍPIO DA ESTÂNCIA BALNEÁRIA DE PRAIA GRANDE Estado de São Paulo

QUADRO DE SUBSÍDIOS E DAS REMUNERAÇÕES DOS CARGOS E EMPREGOS PÚBLICOS Exercício de 2022 Artigo 39, Parágrafo 6 da Constituição Federal (com a redação dada pela Emenda Constitucional n.19, de 04 de junho de 1998) Base: 01/12/2022

Especie	Denominacao	Tipo de Nivel	Valor
CARGO	ADMINISTRADOR PÚBLICO	VENCIMENTO	R\$ 3.181,43
CARGO	AGENTE ADMINISTRATIVO	VENCIMENTO	R\$ 2.303,52
CARGO	AGENTE COMUNITÁRIO DE SAÚDE	VENCIMENTO	R\$ 2.424,00
CARGO	AGENTE DE COMBATE ÀS ENDEMIAS	VENCIMENTO	R\$ 2.424,00
CARGO	AGENTE DE FISCALIZAÇÃO	VENCIMENTO	R\$ 3.181,25
CARGO	AGENTE DE TRÂNSITO	VENCIMENTO	R\$ 2.303,52
CARGO	AGENTE DE UNIDADE SOCIAL I	VENCIMENTO	R\$ 1.882,81
CARGO	AGENTE DE UNIDADE SOCIAL II	VENCIMENTO	R\$ 1.881,20
CARGO	AGENTE DE UNIDADE SOCIAL III	VENCIMENTO	R\$ 1.919,60
CARGO	AJUDANTE DE SERVIÇOS GERAIS	VENCIMENTO	R\$ 1.842,81
CARGO	ALMOXARIFE	VENCIMENTO	R\$ 2.356,54
CARGO	APONTADOR	VENCIMENTO	R\$ 1.795,08
CARGO	ARQUITETO	VENCIMENTO	R\$ 6.526,62
CARGO	ARTESÃO	VENCIMENTO	R\$ 1.795,08
CARGO	ASSENTADOR DE TUBOS	VENCIMENTO	R\$ 2.111,56
CARGO	ASSESSOR DE RELAÇÕES PÚBLICAS	VENCIMENTO	R\$ 2.111,56
CARGO	ASSISTENTE DE ADMINISTRAÇÃO (33H)	VENCIMENTO	R\$ 2.073,17
CARGO	ASSISTENTE DE ADMINISTRAÇÃO (40H)	VENCIMENTO	R\$ 2.303,52
CARGO	ASSISTENTE SOCIAL	VENCIMENTO	R\$ 4.223,12
CARGO	ASSISTENTE TÉCNICO PEDAGÓGICO	VENCIMENTO	R\$ 5.388,02
CARGO	ATENDENTE DE EDUCAÇÃO I	VENCIMENTO	R\$ 1.407,71
CARGO	AUXILIAR DE CONSULTÓRIO ODONTOLÓGICO	VENCIMENTO	R\$ 1.842,81
CARGO	AUXILIAR DE ENFERMAGEM (24 HRS)	VENCIMENTO	R\$ 1.842,81
CARGO	AUXILIAR DE ENFERMAGEM (40 HRS)	VENCIMENTO	R\$ 2.431,49
CARGO	AUXILIAR DE LABORATÓRIO	VENCIMENTO	R\$ 1.842,81
CARGO	AUXILIAR DE TOPOGRAFO	VENCIMENTO	R\$ 1.919,60
CARGO	BORRACHEIRO	VENCIMENTO	R\$ 2.111,56
CARGO	CAIXA	VENCIMENTO	R\$ 2.559,46
CARGO	CALCETEIRO	VENCIMENTO	R\$ 2.111,56
CARGO	CARPINTEIRO	VENCIMENTO	R\$ 2.111,56
CARGO	CHEFE DE GABINETE	VENCIMENTO	R\$ 3.583,24
CARGO	COMANDANTE DA GUARDA CIVIL MUNICIPAL	VENCIMENTO	R\$ 6.383,87
CARGO	CONTADOR	VENCIMENTO	R\$ 6.526,62
CARGO	CONTADOR II	VENCIMENTO	R\$ 6.526,62
CARGO	CORREGEDOR	VENCIMENTO	R\$ 6.383,87
CARGO	COVEIRO	VENCIMENTO	R\$ 2.111,56
CARGO	CUIDADOR SOCIAL	VENCIMENTO	R\$ 2.303,52
CARGO	DENTISTA (20 HORAS)	VENCIMENTO	R\$ 4.990,95
CARGO	DESENHISTA	VENCIMENTO	R\$ 3.327,30
CARGO	DIRETOR DE DEPARTAMENTO	VENCIMENTO	R\$ 6.398,65
CARGO	DIRETOR DE DIVISÃO I	VENCIMENTO	R\$ 5.246,90
CARGO	DIRETOR DE DIVISÃO II	VENCIMENTO	R\$ 4.735,01
CARGO	DIRETOR DE DIVISÃO III	VENCIMENTO	R\$ 3.967,16
CARGO	DIRETOR DE UNIDADE ESCOLAR	VENCIMENTO	R\$ 7.355,08
CARGO	DIRIGENTE DE CRECHE	VENCIMENTO	R\$ 1.795,08
CARGO	EDUCADOR DE DESENVOLVIMENTO INFANTOJUvenil - 23 HORAS	VENCIMENTO	R\$ 2.014,33
CARGO	EDUCADOR DE DESENVOLVIMENTO INFANTOJUvenil - 40 HORAS	VENCIMENTO	R\$ 3.967,16
CARGO	EDUCADOR FÍSICO	VENCIMENTO	R\$ 2.815,41
CARGO	ELETRICISTA	VENCIMENTO	R\$ 2.111,56
CARGO	ENCANADOR	VENCIMENTO	R\$ 2.111,56
CARGO	ENCARREGADO DE ELETRICISTA DE MANUTENÇÃO	VENCIMENTO	R\$ 2.111,56
CARGO	ENCARREGADO DE PINTURA DE VEÍCULOS	VENCIMENTO	R\$ 2.111,56
CARGO	ENFERMEIRO	VENCIMENTO	R\$ 4.223,12
CARGO	ENGENHEIRO	VENCIMENTO	R\$ 6.526,62
CARGO	ENGENHEIRO AMBIENTAL	VENCIMENTO	R\$ 5.970,20
CARGO	FARMACÊUTICO	VENCIMENTO	R\$ 4.990,95
CARGO	FEITOR	VENCIMENTO	R\$ 1.919,60
CARGO	FISCAL DE TRIBUTOS MUNICIPAIS	VENCIMENTO	R\$ 3.181,25
CARGO	FISIOTERAPEUTA	VENCIMENTO	R\$ 4.223,12
CARGO	FONOAUDIÓLOGO	VENCIMENTO	R\$ 4.223,12
CARGO	FUNILEIRO	VENCIMENTO	R\$ 2.239,53
CARGO	GRÁFICO	VENCIMENTO	R\$ 2.431,49
CARGO	GUARDA CIVIL MUNICIPAL DE 1ª CLASSE	VENCIMENTO	R\$ 2.943,38
CARGO	GUARDA CIVIL MUNICIPAL DE 2ª CLASSE	VENCIMENTO	R\$ 2.687,43
CARGO	GUARDA CIVIL MUNICIPAL DE 3ª CLASSE	VENCIMENTO	R\$ 2.495,48
CARGO	GUARDA CIVIL MUNICIPAL DE 4ª CLASSE	VENCIMENTO	R\$ 2.175,54
CARGO	GUARDA CIVIL MUNICIPAL DE 4ª CLASSE - NÍVEL I	VENCIMENTO	R\$ 2.303,52
CARGO	GUARDA CIVIL MUNICIPAL DE CLASSE DISTINTA	VENCIMENTO	R\$ 3.199,33
CARGO	GUARDA CIVIL MUNICIPAL DE CLASSE ESPECIAL	VENCIMENTO	R\$ 3.839,18
CARGO	INSPETOR	VENCIMENTO	R\$ 3.303,07
CARGO	INSPETOR CHEFE DE DEPARTAMENTO	VENCIMENTO	R\$ 6.214,88
CARGO	INSPETOR CHEFE ADMINISTRATIVO	VENCIMENTO	R\$ 5.325,60
CARGO	INSPETOR CHEFE OPERACIONAL	VENCIMENTO	R\$ 5.325,60
CARGO	INSPETOR DA GUARDA COSTEIRA	VENCIMENTO	R\$ 3.303,07
CARGO	INSPETOR DE ALUNOS	VENCIMENTO	R\$ 1.919,60
CARGO	INSPETOR DE GUARDA AMBIENTAL	VENCIMENTO	R\$ 3.303,07
CARGO	INSTRUTOR DE DANÇA	VENCIMENTO	R\$ 1.842,81
CARGO	INSTRUTOR DE MÚSICA	VENCIMENTO	R\$ 1.842,81
CARGO	INSTRUTOR DE TEATRO	VENCIMENTO	R\$ 1.842,81
CARGO	JARDINEIRO	VENCIMENTO	R\$ 2.111,56
CARGO	LABORATORISTA	VENCIMENTO	R\$ 4.223,12
CARGO	LUBRIFICADOR	VENCIMENTO	R\$ 2.111,56
CARGO	MECÂNICO	VENCIMENTO	R\$ 2.239,53
CARGO	MECANÓGRAFO	VENCIMENTO	R\$ 1.658,53
CARGO	MÉDICO (40H)	VENCIMENTO	R\$ 9.499,54
CARGO	MÉDICO MENSALISTA (20H)	VENCIMENTO	R\$ 4.899,09
CARGO	MÉDICO PLANTONISTA (24H)	VENCIMENTO	R\$ 5.865,97
CARGO	MOTORISTA	VENCIMENTO	R\$ 2.426,03
CARGO	NUTRICIONISTA	VENCIMENTO	R\$ 4.223,12
CARGO	OPERADOR DE MÁQUINAS	VENCIMENTO	R\$ 2.431,49
CARGO	OPERADOR DE MÁQUINAS MANUAIS	VENCIMENTO	R\$ 2.111,56
CARGO	OPERADOR DE RÁDIO	VENCIMENTO	R\$ 1.919,60
CARGO	OPERADOR DE VIDEOMONITORAMENTO	VENCIMENTO	R\$ 3.583,24
CARGO	ORIENTADOR ESPORTIVO	VENCIMENTO	R\$ 1.842,81
CARGO	ORIENTADOR SOCIAL	VENCIMENTO	R\$ 3.455,27
CARGO	OUVIDOR	VENCIMENTO	R\$ 6.214,88
CARGO	PEDAGOGO	VENCIMENTO	R\$ 4.223,12
CARGO	PEDREIRO	VENCIMENTO	R\$ 2.111,56

CARGO	PINTOR	VENCIMENTO	R\$ 2.111,56
CARGO	PORTEIRO	VENCIMENTO	R\$ 1.842,81
CARGO	PREFEITO	SUBSÍDIO	R\$ 35.039,70
CARGO	PROCURADOR (20H)	VENCIMENTO	R\$ 4.953,15
CARGO	PROCURADOR GERAL DO MUNICÍPIO	SUBSÍDIO	R\$ 31.535,73
CARGO	PROCURADOR DE NÍVEL I - CATEGORIA FINAL (30H)	VENCIMENTO	R\$ 14.326,64
CARGO	PROCURADOR DE NÍVEL I - CATEGORIA FINAL (40H)	VENCIMENTO	R\$ 18.852,19
CARGO	PROCURADOR DE NÍVEL I - CATEGORIA INICIAL (30H)	VENCIMENTO	R\$ 7.833,31
CARGO	PROCURADOR DE NÍVEL I - CATEGORIA INICIAL (40H)	VENCIMENTO	R\$ 10.194,29
CARGO	PROCURADOR DE NÍVEL I - CATEGORIA INTERMEDIÁRIA (30H)	VENCIMENTO	R\$ 9.250,25
CARGO	PROCURADOR DE NÍVEL I - CATEGORIA INTERMEDIÁRIA (40H)	VENCIMENTO	R\$ 12.083,59
CARGO	PROCURADOR DE NÍVEL II - CATEGORIA FINAL (40H)	VENCIMENTO	R\$ 20.662,51
CARGO	PROCURADOR DE NÍVEL II - CATEGORIA FINAL (30H)	VENCIMENTO	R\$ 15.684,34
CARGO	PROCURADOR DE NÍVEL II - CATEGORIA INICIAL (40H)	VENCIMENTO	R\$ 10.402,04
CARGO	PROCURADOR DE NÍVEL II - CATEGORIA INTERMEDIÁRIA (30H)	VENCIMENTO	R\$ 10.100,15
CARGO	PROCURADOR DE NÍVEL II - CATEGORIA INTERMEDIÁRIA (40H)	VENCIMENTO	R\$ 13.217,01
CARGO	PROCURADOR DE NÍVEL III - CATEGORIA INICIAL (40H)	VENCIMENTO	R\$ 10.614,42
CARGO	PROCURADOR DE NÍVEL III - CATEGORIA INTERMEDIÁRIA (30H)	VENCIMENTO	R\$ 10.503,68
CARGO	PROCURADOR DE NÍVEL III - CATEGORIA INTERMEDIÁRIA (40H)	VENCIMENTO	R\$ 14.463,69
CARGO	PROCURADOR DE NÍVEL IV - CATEGORIA INICIAL (30H)	VENCIMENTO	R\$ 8.310,96
CARGO	PROCURADOR DE NÍVEL IV - CATEGORIA INICIAL (40H)	VENCIMENTO	R\$ 10.831,46
CARGO	PROCURADOR DE NÍVEL IV - CATEGORIA INTERMEDIÁRIA (30H)	VENCIMENTO	R\$ 12.063,75
CARGO	PROCURADOR DE NÍVEL IV - CATEGORIA INTERMEDIÁRIA (40H)	VENCIMENTO	R\$ 16.145,63
CARGO	PROCURADOR DE NÍVEL V - CATEGORIA INICIAL (30H)	VENCIMENTO	R\$ 8.477,34
CARGO	PROCURADOR DE NÍVEL V - CATEGORIA INICIAL (40H)	VENCIMENTO	R\$ 11.053,25
CARGO	PROCURADOR NÍVEL II - CATEGORIA INICIAL (30H)	VENCIMENTO	R\$ 7.988,95
CARGO	PROCURADOR NÍVEL III - CATEGORIA INICIAL (30H)	VENCIMENTO	R\$ 8.148,25
CARGO	PROCURADOR PREVIDENCIÁRIO	VENCIMENTO	R\$ 7.833,32
CARGO	PROFESSOR ADJUNTO I	VENCIMENTO	R\$ 4.039,48
CARGO	PROFESSOR DE DANÇA	VENCIMENTO	R\$ 2.995,81
CARGO	PROFESSOR DE MUSICALIZAÇÃO - CANTO CORAL	VENCIMENTO	R\$ 2.995,81
CARGO	PROFESSOR DE MUSICALIZAÇÃO - FLAUTA TRANSVERSAL	VENCIMENTO	R\$ 2.995,81
CARGO	PROFESSOR DE VIOLÃO	VENCIMENTO	R\$ 2.995,81
CARGO	PROFESSOR I	VENCIMENTO	R\$ 4.183,74
CARGO	PROFESSOR II	VENCIMENTO	R\$ 4.643,54
CARGO	PROFESSOR III	VENCIMENTO	R\$ 5.337,78
CARGO	PROFESSOR IV	VENCIMENTO	R\$ 2.668,91
CARGO	PROFESSOR RECREACIONISTA	VENCIMENTO	R\$ 3.779,79
CARGO	PROGRAMADOR DE COMPUTADOR	VENCIMENTO	R\$ 4.479,06
CARGO	PSICÓLOGO	VENCIMENTO	R\$ 4.223,12
CARGO	RECEPCIONISTA	VENCIMENTO	R\$ 1.842,81
CARGO	SECRETÁRIO ADJUNTO	VENCIMENTO	R\$ 7.934,33
CARGO	SECRETÁRIO CHEFE DO GABINETE DO PREFEITO	SUBSÍDIO	R\$ 31.535,73
CARGO	SECRETÁRIO DE CRECHE	VENCIMENTO	R\$ 1.842,81
CARGO	SECRETÁRIO EXECUTIVO	VENCIMENTO	R\$ 7.475,75
CARGO	SECRETÁRIO MUNICIPAL	SUBSÍDIO	R\$ 31.535,73
CARGO	SERVENTE	VENCIMENTO	R\$ 1.842,81
CARGO	SERVENTE I	VENCIMENTO	R\$ 1.881,20
CARGO	SERVENTE II	VENCIMENTO	R\$ 1.919,60
CARGO	SERVENTE III	VENCIMENTO	R\$ 1.842,81
CARGO	SOCORRISTA DO RESGATE	VENCIMENTO	R\$ 2.239,53
CARGO	SUBSECRETÁRIO	VENCIMENTO	R\$ 10.877,71
CARGO	SUPERVISOR DE UNIDADE ESCOLAR	VENCIMENTO	R\$ 7.355,08
CARGO	TÉCNICO DE CONTABILIDADE (33H)	VENCIMENTO	R\$ 3.800,80
CARGO	TÉCNICO DE CONTABILIDADE (40H)	VENCIMENTO	R\$ 4.223,12
CARGO	TÉCNICO DE ENFERMAGEM	VENCIMENTO	R\$ 3.199,33
CARGO	TÉCNICO DE LABORATÓRIO	VENCIMENTO	R\$ 4.223,12
CARGO	TÉCNICO DESPORTIVO EM ATLETISMO	VENCIMENTO	R\$ 4.006,94
CARGO	TÉCNICO DESPORTIVO EM ATLETISMO PCD	VENCIMENTO	R\$ 4.006,94
CARGO	TÉCNICO DESPORTIVO EM BADMINGTON	VENCIMENTO	R\$ 4.006,94
CARGO	TÉCNICO DESPORTIVO EM BASQUETEBOL	VENCIMENTO	R\$ 4.006,94
CARGO	TÉCNICO DESPORTIVO EM BEACH SOCCER	VENCIMENTO	R\$ 4.006,94
CARGO	TÉCNICO DESPORTIVO EM CANOAGEM	VENCIMENTO	R\$ 4.006,94
CARGO	TÉCNICO DESPORTIVO EM CAPOEIRA	VENCIMENTO	R\$ 4.006,94
CARGO	TÉCNICO DESPORTIVO EM DAMAS (TABULEIRO)	VENCIMENTO	R\$ 4.006,94
CARGO	TÉCNICO DESPORTIVO EM FUTEBOL DE CAMPO	VENCIMENTO	R\$ 4.006,94
CARGO	TÉCNICO DESPORTIVO EM FUTEBOL DE SALÃO (FUTSAL)	VENCIMENTO	R\$ 4.006,94
CARGO	TÉCNICO DESPORTIVO EM GINÁSTICA ARTÍSTICA	VENCIMENTO	R\$ 4.006,94
CARGO	TÉCNICO DESPORTIVO EM GINÁSTICA RÍTMICA	VENCIMENTO	R\$ 4.006,94
CARGO	TÉCNICO DESPORTIVO EM HANDEBOL	VENCIMENTO	R\$ 4.006,94
CARGO	TÉCNICO DESPORTIVO EM JUDÔ	VENCIMENTO	R\$ 4.006,94
CARGO	TÉCNICO DESPORTIVO EM KARATÊ	VENCIMENTO	R\$ 4.006,94
CARGO	TÉCNICO DESPORTIVO EM LUTA OLÍMPICA	VENCIMENTO	R\$ 4.006,94
CARGO	TÉCNICO DESPORTIVO EM NATAÇÃO	VENCIMENTO	R\$ 4.006,94
CARGO	TÉCNICO DESPORTIVO EM NATAÇÃO PCD	VENCIMENTO	R\$ 4.006,94
CARGO	TÉCNICO DESPORTIVO EM SURF	VENCIMENTO	R\$ 4.006,94
CARGO	TÉCNICO DESPORTIVO EM TAEKWONDO	VENCIMENTO	R\$ 4.006,94
CARGO	TÉCNICO DESPORTIVO EM TÊNIS	VENCIMENTO	R\$ 4.006,94
CARGO	TÉCNICO DESPORTIVO EM TÊNIS DE MESA	VENCIMENTO	R\$ 4.006,94
CARGO	TÉCNICO DESPORTIVO EM VELA	VENCIMENTO	R\$ 4.006,94
CARGO	TÉCNICO DESPORTIVO EM VÔLEI DE PRAIA	VENCIMENTO	R\$ 4.006,94
CARGO	TÉCNICO DESPORTIVO EM VOLEIBOL	VENCIMENTO	R\$ 4.006,94
CARGO	TÉCNICO DESPORTIVO EM XADREZ (TABULEIRO)	VENCIMENTO	R\$ 4.006,94
CARGO	TÉCNICO EM EQUIPAMENTO DE INFORMÁTICA	VENCIMENTO	R\$ 3.199,33
CARGO	TÉCNICO EM FARMÁCIA	VENCIMENTO	R\$ 2.559,46
CARGO	TÉCNICO EM NUTRIÇÃO	VENCIMENTO	R\$ 2.559,46
CARGO	TÉCNICO PEDAGÓGICO DESP. EM ATIV. COM PES. DEFICIÊNCIA - PCD	VENCIMENTO	R\$ 5.342,58
CARGO	TÉCNICO PEDAGÓGICO DESPORTIVO EM ATIVIDADE EM SKATE	VENCIMENTO	R\$ 5.342,58
CARGO	TÉCNICO PEDAGÓGICO DESPORTIVO EM ATIVIDADES NAÚTICAS	VENCIMENTO	R\$ 5.342,58
CARGO	TÉCNICO PEDAGÓGICO DESPORTIVO EM ATLETISMO	VENCIMENTO	R\$ 5.342,58
CARGO	TÉCNICO PEDAGÓGICO DESPORTIVO EM ESPORTE DE CAMPO	VENCIMENTO	R\$ 5.342,58
CARGO	TÉCNICO PEDAGÓGICO DESPORTIVO EM ESPORTE DE QUADRA	VENCIMENTO	R\$ 5.342,58
CARGO	TÉCNICO PEDAGÓGICO DESPORTIVO EM GINÁSTICA ARTÍSTICA	VENCIMENTO	R\$ 5.342,58
CARGO	TÉCNICO PEDAGÓGICO DESPORTIVO EM JOGOS DE AREIA	VENCIMENTO	R\$ 5.342,58
CARGO	TÉCNICO PEDAGÓGICO DESPORTIVO EM JOGOS DE TABULEIRO	VENCIMENTO	R\$ 5.342,58
CARGO	TÉCNICO PEDAGÓGICO DESPORTIVO EM JUDÔ	VENCIMENTO	R\$ 5.342,58
CARGO	TÉCNICO PEDAGÓGICO DESPORTIVO EM KARATÊ	VENCIMENTO	R\$

Praia Grande Shows

Forró e axé farão *Estação Verão* tremer nesta sexta

Dois cantores populares se apresentam no *Estação Verão Show* nesta sexta, dia 26: Wesley Safadão e Léo Santana, que farão todos dançarem muito no Kartódromo Municipal de Praia Grande.

Com 19 anos de carreira, o cantor, produtor e empresário Wesley Safadão traz grandes sucessos do forró para Praia Grande, como *Aquele 1%, Você Partiu Meu Coração*, entre outras que se tornaram música chiclete em diversos verões.

Wesley nasceu em Fortaleza e começou sua carreira em 2003, liderando a banda Garota Safada e, a partir de 2007, ganhou notoriedade no Nordeste, e logo passou a ter projeção nacional. Em 2015, lançou o seu primeiro álbum solo, intitulado *Ao Vivo em Brasília*, que recebeu disco de platina duplo pela vendagem de mais de 160 mil cópias, colocando o single *Camarote* entre as mais tocadas do País. Na carreira solo, lançou músicas de grande sucesso como *Coração Machucado, Meu Coração Deu PT, Ninguém É de Ferro e Ar Condicionado no 15*.

Em 2017, lançou o álbum *WS In Miami Beach*, gravado em Miami, nos EUA. Em novembro de 2018 realizou seu primeiro cruzeiro, o *WS On Board*. Desde 2015, tem um dos cachês mais caros do Brasil, no mesmo nível de Roberto Carlos, Jorge & Mateus e Ivete Sangalo.

Safadão também tem forte atuação social, com diversos shows beneficentes, inclusive a hospitais, como os shows em prol ao IMIP, em Recife, e em prol ao Hospital de Câncer de Barretos, em São José do Rio Preto, ambos em 2017. Promoveu de 2013 a 2016 o Jogo da Amizade onde a entrada



Léo Santana traz muito axé e rebolado para o *Estação Verão Show* nesta sexta-feira

eram latas de leite que foram doadas para entidades beneficentes. Os jogos ocorreram na Arena Castelão, em Fortaleza, Ceará, e os times eram compostos de cantores, humoristas e jogadores consagrados. Entre eles, Hulk, Falcão, Léo Santana, Whindersson Nunes, Edmilson, Israel Novaes, Tirullipa, Regis Danese, MC Gui, entre outros.

LÉO SANTANA – Ah o GG da Bahia está de volta à Praia Grande. GG é o apelido do cantor Léo Santana por sua altura. O cantor, compositor e apresentador baiano traz muito axé e rebolado para o *Estação Verão Show*, com sucessos como *Rebolation, Santinha, Contatinho, Crush Blogueirinha*, entre outros.

O baiano começou sua carreira como Léo Silva, como percussionista, até que se tornou Léo Santana e virou vocalista da banda Paragolê, dando uma nova cara aos shows, com figurinos diferentes e estrutura de última geração, até que em 2009 lançou a música *Rebolation*, que virou hit do carnaval 2010,

Divulgação PMPG/Fred Casagrande

batendo recorde nas paradas de Angola e de Portugal. Com ela, Leo e a banda conseguiram entrar para o *Guinness Book* por ter a canção mais tocada no mundo todo no mesmo ano.

Em 2014 se lançou em carreira solo, já com público de 60 mil pessoas no primeiro show. Seu primeiro sucesso sozinho foi a canção *Fenômeno*, com influências do suingue angolano, composta em parceria com o cantor Rodriguinho. De lá para cá, só sucessos, como *Abana, Se Eu Te Trair a Culpa É Sua e Deboche*, entre outros.

INGRESSOS – Os convites para os shows custam a partir de R\$ 70,00 (variando de acordo com o show) e podem ser adquiridos pelo site www.estacaooveraopg.com.br ou turismo.praia grande.sp.gov.br Quem apresentar o carnê do IPTU no ato da compra do ingresso ganha desconto de 50% nos setores pista e pista premium (não cumulativo e limitado a dois por imóvel). Funcionários públicos de Praia Grande também pagam meia-entrada para esses setores.

Daniel realiza sonho de conhecer seu ídolo Alok

Arquivo Pessoal

Com os olhos arregalados e sem palavras, o pequeno fã Daniel Arcanjo dos Santos, de 6 anos, conheceu o seu grande ídolo: DJ Alok, no domingo, dia 22, pouco antes dele subir ao palco do *Estação Verão Show*. O sonho foi possível graças a ajuda do Jornal Gazeta do Litoral. Após a mãe do garoto, Cristiane Arcanjo procurar a Diretoria do veículo, conseguiu acesso ao camarim do DJ.

Cristiane procurou a Direção do Jornal pedindo ajuda para o encontro do filho com o DJ e disse que há um ano, Daniel foi ao show do Luan Santana, mas Alok abriu e o menino ficou encantado. O garoto começou a escutar as músicas do DJ e a seguir nas redes sociais para saber de todas as novidades. A admiração era tanta que no aniversário do ano passado escolheu como tema show do DJ Alok. Quando soube que esse ano seu ídolo voltaria à Cidade, passou a insistir para a mãe levá-lo.

Após contato com a produção de Alok, o encontro ficou combinado para o dia do show antes da apresentação do DJ. Daniel chegou achando que só assistiria mais um espetáculo do seu ídolo, porém quando descobriu que iria também conhecê-lo ficou muito animado.

O encontro emocionou tanto o pequeno como sua mãe, que ao ver a felicidade do filho não segurou as lágrimas. Daniel conversou com Alok e soube antes de todos que ele tinha trazido seus lasers para a apresentação. No final do encontro, Daniel e sua mãe voltaram para a área que estavam e assistiram ao show, felizes pelo momento que viveram.

No mesmo dia, o palco do *Estação Verão Show* foi comandado primeiro pelo grupo de pagode Menos é Mais e Alok fechou a noite,

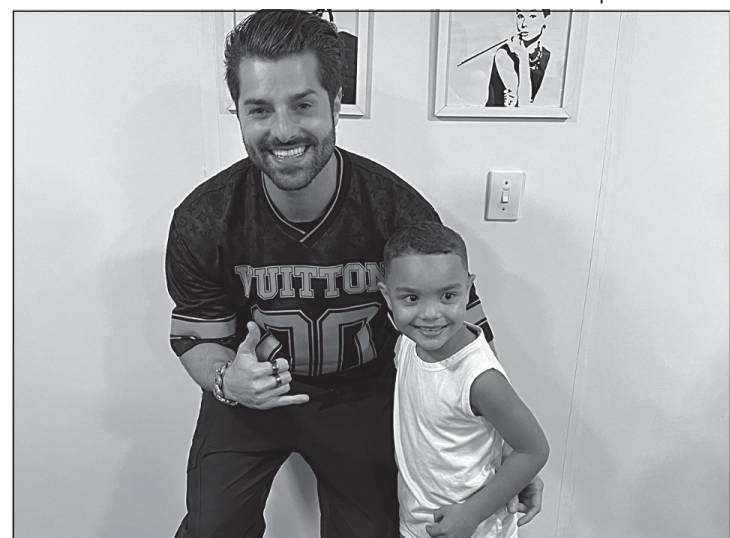

O fã de apenas 6 anos ficou sem palavras ao encontrar Alok, só sabia sorrir

fazendo todos saírem do chão com seus sucessos, além do espetáculo especial dos lasers.

ENTREVISTA – Na quinta, dia 19, quem comandou o palco Sunset no *Estação Verão Show* foi o Mc Lon. Em entrevista, contou que esse ano vai ter muita música nova e que no dia 30 de janeiro vai sair o seu álbum com dez faixas e a participação de vários nomes do funk como Mc Cadu, Mc GP, Mc Tatu, Mc Joãozinho VT, entre outros. “Esse ano vou prometer mais de 50 faixas para o pessoal que escuta o meu trabalho durante esses dez anos”, completou.

No palco principal, Matuê entrou primeiro cantando sucessos como *Quer Voar e Máquina do Tempo*. Em seguida quem comandou o palco foi Dennis DJ, fazendo com que todos dançassem suas músicas.

Na sexta, dia 20, a banda Ex é Ex comandou o palco o Sunset, com muito pagode. Na entrevista, a banda contou que vai ter CD e DVD novo, com músicas inéditas, com participações especiais. Sobre o nome do grupo, a resposta é só uma: “Ex é ex né, ex se fosse bom seria atual”.

No mesmo dia, o cantor Zé

Felipe foi o primeiro a entrar no palco principal e cantou sucessos como *Malvada, Roça em mim e Só tem eu*. E quem finalizou a noite foi o grupo Sorriso Maroto, que trouxe sucessos antigos como *Vai e Chora e Instigante*, mas também as novas *Volta pra Casa e Ninguém merece amar sozinho*.

Já no sábado, dia 21, à noite foi das estrelas. Primeiro Pablo Vittar fez todos cantarem suas músicas como *Bandida, Buzina e Disk Me*. Em seguida foi a vez de Luísa Sonza apresentar seus sucessos como *MAMA.CITA, Anaconda, Penhasco e Melhor Sozinha*, com todo o público cantando e dançando junto.

Em entrevista, Luísa contou que esse ano vai encerrar sua turnê atual: O Conto dos Dois Mundos; depois vai sumir por um tempo para trabalhar no seu álbum e iniciar uma nova turnê. Mas garantiu que terá muitas surpresas e coisas legais para os fãs. “Vai ser um ano de muito descanso, de trabalhar no álbum e de fazer uma outra turnê, preparar um outro momento de carreira. Mas estou muito tranquila, não estou colocando muito pressão nesse ano de 2023”, completou.

Praia Grande Diversão

Seis arenas da praia encerram atividades neste fim de semana

Divulgação PMPG/

Esse será o último final de semana para aproveitar as atividades gratuitas nas arenas do projeto *Estação Verão Praia* dos bairros Aviação, Tupi, Ocian, Caiçara, Flórida e Solemar. A programação acontece de quinta a domingo (26 a 29 de janeiro), a partir das 10h. As arenas dos bairros Forte, Boqueirão e Guilhermina seguem em funcionamento até 12 de fevereiro.

Até o último domingo, dia 22, o *Estação Verão Praia* recebeu mais de 171 mil pessoas desde o início das atividades. Foram 105 apresentações musicais com artistas locais, que levaram muita diversão ao público com ritmos variados, sempre às sextas e sábados, às 20h.

De quinta a domingo, no período diurno, as arenas oferecem aulas de zumba e FitDance, além de quadra para esportes de praia. A arena do bairro Guilhermina possui uma piscina, quadras e competições esportivas.

“Algumas arenas encerram as atividades neste domingo e estamos muito felizes com o resultado do projeto. Oferecemos uma programação totalmente gratuita para todas as idades durante essa temporada de verão e tem sido um sucesso entre moradores e turistas”,



Somente as arenas montadas nas praias do Canto do Forte, Boqueirão e Guilhermina seguem em funcionamento até 12 de fevereiro

afirma o secretário de Cultura e Turismo, Maurício Petiz.

VISUAL – Termina também neste fim de semana, o prazo de visitação das obras do 28º Salão de Artes Plásticas de Praia Grande, montado na Galeria Nilton Zanotti. A entrada é gratuita e a visitação ocorre de terça a domingo, das 14h às 17h, exceto no sábado, dia em que o Salão abre das 14h às 19h.

Com 74 obras entre pintura, escultura, fotografia, gravura, desenho e objeto, o Salão de Artes apresenta 35 artistas de todo o Brasil, sendo uma das principais mostras do país, reconhecida pela qualidade

das obras expostas.

“O Salão reúne obras de todo o país, sendo a maior da região e uma das mais tradicionais no cenário nacional. É muito importante para a Cidade poder apresentar uma exposição como essa gratuitamente para a população. As variadas linguagens fazem com que a mostra traga diferentes estilos e visões dentro do segmento artístico. Convidamos a todos para prestigiar essa belíssima edição”, comenta Petiz.

A Galeria Nilton Zanotti fica no Complexo Palácio das Artes, localizado na avenida Presidente Costa e Silva, nº 1.600, no bairro Boqueirão.

Trasmontano Saúde
GRUPO MENDES
LITORAL PLAZA SHOPPING
APRESENTAM

KARTÓDROMO DE PRAIA GRANDE
REALIZAÇÃO: PRAIA GRANDE
PRODUÇÃO: HJR 75

06.JAN A 04.FEV

ESTÁÇÃO VERÃO SHOW

TARCÍSIO DO ACORDEON - JOÃO GOMES - VITOR FERNADES - 06.JAN.SEX

DILSINHO - MARI FERNANDEZ - 13.JAN.SEX

ROBERTA MIRANDA - JULIANO SON - 18.JAN.QUA

DENNIS - MATUÊ - 19.JAN.QUI

INGRESSO: 1KG ALIMENTO - SETOR PISTA

GUSTAVO NIETO - ANA CASTELA - 07.JAN.SÁB

ÍCARO & GILMAR - MATEUS & KAUAN - 14.JAN.SÁB

SORRISO MAROTO - ZÉ FELIPE - 20.JAN.SEX

PABLO VITTAR - LUÍSA SONZA - 21.JAN.SÁB

WESLEY SAFADÃO - LEO SANTANA - 27.JAN.SEX

NAIARA AZEVEDO - LUDMILLA - 28.JAN.SÁB

GUSTAVO LIMA - MC DAVI - 03.FEV.SEX

FILIPE RET - IZA - 04.FEV.SÁB

MENOS É MAIS - ALOK - 22.JAN.DOM

Johnnie Walker BLONDE **Tanqueray**

WWW.ESTACAOVERAOPG.COM.BR